

VILLREINJAKTA 2022

OPPSYNS- OG FELLINGSRAPPORT

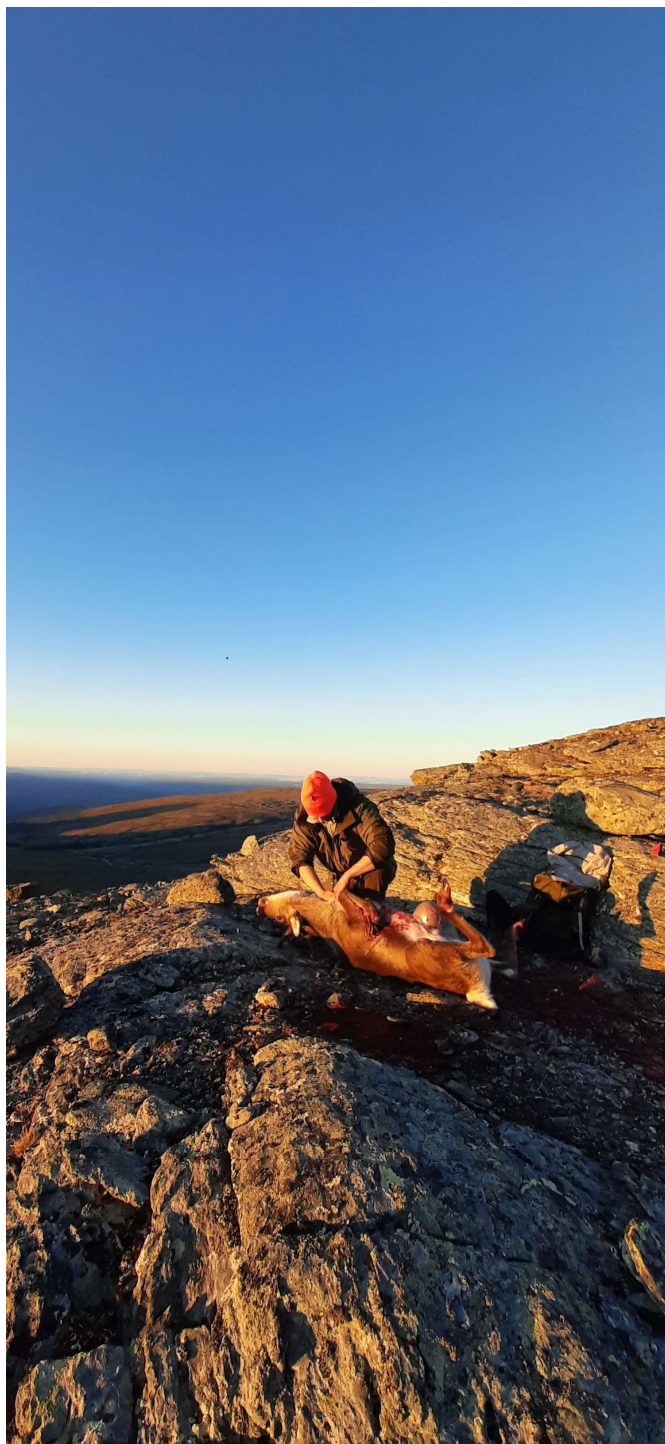

KNUTSHØ VILLREINOMRÅDE

INNLEDNING

Rapporten dokumenterer oppsynsarbeidet som utføres under villreinjakta i Knutshø villreinområde. I tillegg gir rapporten en oversikt over fellingsresultat og overvåkingsresultater med mer i villreinområdet siste år. Rapporten skal gi villreinutvalget et grunnlag for vedtak i saker som berører forvaltning av villrein innen Knutshø villreinområde. Rapporten er basert på rapporter og opplysninger fra Kvikne Utmarksråd, Folldal Fjellstyre og Oppdal Bygdealmening samt villreinutvalgets egne analyser av fellingsdata og overvåkingsstatistikk.

KVOTE

Tellinga vinteren 2022 viste at det var minst 1303 dyr i Knutshø villreinområde. Beregnet vinterstamme viste 1284 dyr. Det var dermed et godt samsvar mellom beregning og minimumstelling. Fellingskvote for Knutshø villreinområde ble satt til 375 dyr. Fordelinga av kvote på kortkategoriene var 45 % kalv, 30 % simle/ungdyr, og 25 % frie dyr. I tillegg ble det satt en kvote på 10 frie dyr for hver av feltene Fåset og Naustervorda. Kvote og sammensetning ble godkjent av villreinnemnda i mai. Totalkvota for 2022 ble derfor 395 dyr, inklusive Fåset og Naustervorda.

JAKTTID

Jakttida var lik som i 2021; 20. august til og med 15. september, med jaktforbud etter kl. 20.00 hele jakta. Jakttiden har i foregående år vart til 21. september. Kortere jakttid er et forsøk på å la dyra få fred i brunsten og kom som et resultat av at man nå har overgangsavtaler også med terrengene i Folldal.

OVERGANGER/FELLESJAKT

Innen hvert oppsynsdistrikt var det fellesjakt hele jakttiden. Mandag 29. august startet overgangsavtalen mellom ToR (Tynset og Rennebu), Statskog og Oppdal. Fra og med mandag 5. september var også Folldal med på overgangsavtalen. Avtalen omfattet mandag - torsdag disse to ukene og mandag - ons. siste jaktuke.

INFORMASJON

Villreinutvalget la ut informasjon på sin nettside og facebookside. Underveis i jakta kunne både oppsyn og jegere legge ut observasjoner og annen nyttig informasjon på facebookside. Dette fungerte godt. Den elektroniske «brosjyren» fra Miljødirektoratet om villreinjakta ble som før lagt ut på www.villrein.no. Brosjyren inneholdt informasjon om human jakt og offentlige bestemmelser, samt CWD og mer spesifikt for Knutshø innsamling av GPS- halsbånd. Videre er det gitt informasjon til arrangører av jaktprøver på området til Hjerkinntutmåling.

OPPSYN

I de tre oppsynsdistriktene har det deltatt 9 oppsyn under reinsjakta. Samtlige oppsyn er tildelt begrenset politimyndighet med gyldighet innen hele Knutshø villreinområde. Oppdal, ToR og Statskog hadde felles oppsyn i overgangsdagene fra og med 29. august og Folldal ble med på denne når overgangsdagene med de startet 5. september. Utenom overgangsdagene hadde de enkelte ansvar for oppsyn på eget terreng.

Oppsynstilskuddet fra Miljødirektoratet utgjorde i 2022 kr 56,- pr. fellingstillatelse (kr. 21.000,-). Ingen forhold ble anmeldt i 2022. Totalt var det 20 OPS- (oppgjort på stedet) saker i 2022.

Det ble avlivet to skadde/sjuka dyr av jegere og tre av oppsyn. Blant disse ble det sendt inn prøver til veterinærinstituttet av to dyr. Det ble påvist lungebetennelse (*Pasteurella multocida*) på en bukk og tilsynelatende lungebetennelse på ei simle, uten at det lykkes å dyrke fram den sykdomsfremkallende bakterien fra innsendte svaberprøver. Etter jakta er det observert en ungbukk med antatt fotråte og en voksen bukk med opphovnet ledd på framfot.

Tabell 1. Rapportert oppsynsvolum og kontroller i 2018- 2022. Det ble i 2022 levert noe ulik rapportering i de ulike områdene.

Tekst	ToR 2022	Folldal 2022	Oppdal 2022	Statskog 2022	2022	2021	2020	2019	2018
Antall oppsyn	2	4	2	1	9	6	6	6	7
Timer i felt	144,5	517	180	74,5	916	580	653	860,5	748
Sett antall rein	6053	0	8011	0	14064	16946	22697	37371	30865
Informerte i felt	68	13	115	2	198	242	314	315	320
Kontroll før felling	8	37	62	6	113	108	109	68	58
Kontroll under slakting	19	0	9	5	33	28	52	71	36
Kontroll under transport	0	0	7	1	8	6	21	11	17
Fall sett, ikke kontrollert	9	17	10	2	38	10	38	55	36
Skadde dyr obs. oppsyn	0	10	0	1	11	4	7	10	13
Skadde dyr avlivet oppsyn	0	3	0	0	3	1	0	4	0
Skadde dyr avlivet jegere	0	2	0	0	2	7	17	5	4
Dyr funnet døde	0	0	0	0	0	1	3	0	2
Uregelm. med kort	0	0	1	1	2	0	1	3	1
Uregelm. med våpen	0	0	0	0	0	0	0	0	0
Tilfeller uforsvarlig skyting	0	0	0	0	0	0	0	0	0
Antall rapporter	0	1	0	0	1	0	1	0	1
Antall OPS-saker	0	17	1	2	20	2	17	4	2
Antall anmeldelser	0	0	0	0	0	0	0	1	1
Kvote					375	375	500	400	401
Oppsynstimer per fellingsløyve					2,4	1,5	1,3	2,2	1,8

OPS-saker er «Oppgjort på stedet», det er forhold som oppsynet påpeker, men ikke fører til rapportering eller anmeldelse. Det kan f.eks. være manglende dokumentasjon eller underskrift, mangelfullt ettersøk, feilparkering, mm. Det høye antallet i Folldal var feilparkeringer, jakt nærme vei, feil med kort mm.

FELLING

Jaktfeltene skulle rapportere fellingsresultat i et fellings skjema, alternativt sende kontrollkort til villreinutvalget senest 26.09. Status på alle kontrollkort var imidlertid utvalget i hende 2.11. Første ledd i § 32. i Hjorteviltforskriften fastlår at: «For elg, hjort, rådyr og villrein skal valdansvarlig representant rapportere årlig fellingsresultat til kommunen eller villreinnemnda innen 14 dager etter endt jakt...». Her trengs det skjerping i rutinene til jegere og rettighetshavere for at fellingsstatistikken skal blir klar så tidlig som mulig etter jakta og frist til villreinnemnda og SSB skal kunne overholdes, noe vi per i dag er langt unna å kunne klare. Det ble felt 202 dyr i Knutshø villreinområde i 2022. Av disse ble tre bukker felt i Fåset jaktfelt. Fellingsprosenten for hele Knutshø inkludert jaktfeltene Fåset og Naustervorda ble 51 % av en kvote på 395. Fellingsprosent uten Fåset og Naustervorda ble 53 % av en kvote på 375 (tabell 2). Generelt er fellingsresultatet er veldig likt som i 2021.

Tabell 2. Kvoter og fellingstall i Knutshø 2022 for de forskjellige rettighetshavere.

TILDELING 2022					FELLINGSSTATISTIKK 2022							
Jaktfelt	Fordeling av kvote			Sum	Sum	F. %	SK	US	VS	BK	UB	VB
	K	S/U	FD				Simlekalv	1,5 års simle	Voksen simle	Bukkekalv	1,5 års bukk	Voksen bukk
Folldal statsallmenning	44	30	24	98	58	59,2	9	1	18	8	1	21
Nedre Folldal utmarkslag	2	1	2	5	4	80,0	2	0	1	0	0	1
Midtre Folldal JFL	4	3	2	9	8	88,9	1	1	1	2	1	2
Øvre Folldal utmarkslag	2	2	1	5	4	80,0	1	0	2	0	0	1
Einunndalsfelt 1 utmarkslag	4	2	2	8	5	62,5	0	1	1	1	0	2
Oppdal bygdeallmenning	45	30	26	101	34	33,7	6	0	15	1	4	8
Statskog O8-10 / OD 11	16	11	9	36	12	33,3	3	1	3	2	0	3
Gåvålia	1	0	0	1	0	0,0	0	0	0	0	0	0
Langvellidalen sætersameie	1	0	0	1	0	0,0	0	0	0	0	0	0
Marsjøsetrene	3	1	1	5	5	100,0	3	0	1	0	0	1
ToR	47	32	27	106	69	65,1	11	4	19	13	4	18
SUM	169	112	94	375	199	53,1	36	8	61	27	10	57
Fåset	0	0	0	10	3	30,0	0	0	0	0	0	3
Naustervorda	0	0	0	10	0	0,0	0	0	0	0	0	0
SUM	169	112	94	395	202	51	36	8	61	27	10	60

Det ble felt flest dyr på korttypen fritt dyr (74,5 % felling), mens det ble felt færrest dyr på korttypen kalv (39 % felling), se tabell 3. Disse fellingsprosentene gjenspeiler ikke nødvendigvis hva som er felt på kortene, men faktisk felte kategorier av dyr er også satt opp i tabell 4 og 5. Den lave andelen felte dyr på korttypen kalv kan forklares med at jegere som er tildelt flere fellingstillatelser prioriterer eventuelle andre kort før kalvekortet og at det kan være vanskelig å få skilt ut kalv i storflokkene.

Tabell 3. Fellingsprosent og type dyr felt på de ulike korttyper i Knutshø i 2022 (SK= simlekalv, BK= bukkekalv, US= ungsimle, UB= ungbukk, VS= voksensimle, VB= voksen bukk).

Korttype	Kvote	Felt	Felling %	SK	BK	US	UB	VS	VB
Fritt dyr	94	70	74,5	3	0	1	0	13	53
Simle/ungdyr	112	66	58,9	0	1	6	9	47	3
Kalv	169	66	39,1	33	26	1	1	1	1
Sum	375	199	53,1	36	27	8	10	61	57
% av felling				18,1	13,6	4,0	5,0	30,7	28,6

Tabell 4 og 5 viser at alder og kjønnsfordelingen i fellingene over år har vært jevn i Knutshø.

Tabell 4. Uttak prosentvis fordelt på alder og kjønn i årene 2012 – 2022.

År	SK	BK	US	UB	VS	VB
2012	16,0	11,5	7,0	10,2	29,9	25,4
2013	10,7	17,1	4,3	7,2	32,1	28,6
2014	13,4	11,4	4,6	5,1	34,3	31,1
2015	14,4	12,1	5,8	9,1	33,3	25,3
2016	15,4	13,0	7,9	8,3	26,9	28,5
2017	15,4	14,9	5,0	5,5	29,9	29,4
2018	13,7	19,6	6,0	4,2	24,4	32,1
2019	12,8	14,4	3,7	4,3	31,4	33,5
2020	14,1	17,6	6,1	6,1	23,6	32,6
2021	15,8	15,3	5,4	4,9	28,6	30,0
2022	18,1	13,6	4,0	5,0	30,7	28,6

Tabell 5. Prosent fordeling av felling fordelt på type dyr i Knutshø 2012 – 2022 (antall i parentes)

År	Kalv	Simle/ungdyr	Voksen bukk	Hunndyr	Hanndyr
2012	27,5	47,6	25,4	52,9 (198)	47,1 (176)
2013	27,8	43,6	28,6	47,1 (176)	52,9 (198)
2014	24,8	44,0	30,8	52,2 (183)	47,7 (167)
2015	26,5	48,2	25,3	53,5 (212)	46,5 (184)
2016	28,5	43,1	28,5	50,2 (127)	49,8 (126)
2017	30,3	40,3	29,4	50,2 (101)	49,8 (100)
2018	33,3	34,5	32,1	44,0 (74)	56,0 (94)
2019	27,1	39,4	33,5	47,9 (90)	52,1 (98)
2020	31,6	35,8	32,6	43,8 (137)	56,0 (176)
2021	31,0	38,9	30,0	49,8 (101)	50,2 (102)
2022	31,7	39,7	28,6	52,8 (105)	47,2 (94)

Andelen felte kalver i de tre oppsynsområdene varierer fra år til år. I 2022 var kalvefellingen god i Folldal og ToR, mens den var veldig lav innen Oppdal (tabell 6).

Tabell 6. Kalvefelling fordelt på de tre oppsynsområdene 2012 – 2022.

År	ToR			Oppdal			Folldal		
	Kalvekvote	Felte kalver	% felt kalv	Kalvekvote	Felte kalver	% felt kalv	Kalvekvote	Felte kalver	% felt kalv
2012	69	31	44,9	84	35	41,7	76	37	48,7
2013	68	27	39,7	85	26	30,6	75	44	58,7
2014	67	27	40,3	86	18	20,9	75	42	56,0
2015	69	19	27,5	83	33	39,8	75	45	60,0
2016	51	22	43,1	67	22	32,8	62	28	45,2
2017	51	14	27,5	67	21	31,3	62	26	41,9
2018	50	7	14,0	66	10	15,2	64	39	60,9
2019	51	9	17,6	48	11	22,9	47	31	66,0
2020	63	19	30,2	82	28	34,1	91	51	56,0
2021	49	20	40,8	61	18	29,5	59	25	42,4
2022	47	24	51,1	63	12	19,0	59	27	45,8

inkl. Statskog

inkl. Marsjøsetrene

REGISTRERTE SLAKTEVEKTER OG INNLEVERTE KJEVER

Gjennomsnittsvektene i 2022 skiller seg ikke vesentlig fra de foregående årene (tabell 7). 163 kjever ble innlevert i 2022 (82 %). På 118 av merkelappene/kortene oppgir jegeren at slaktet er veid (59 %).

Tabell 7. Gjennomsnittlig slaktevekt for de ulike kjønns- og alderskategoriene fra oppgitt veide dyr 2003-2021 (SK= simlekalv, BK= bukkekalv, US= ungsimle, UB= ungbukk, VS= voksensimle, VB= voksenbukk)

År	SK	BK	US	UB	VS	VB	Ant. kjever	Ant. oppgitt veid
2003	17,2	19,6	28,2	31,6	34,8	57,8	182	
2004	16,9	19,1	25,4	31,5	33,6	62,2	169	
2005	16,7	21,3	29,1	30,4	35,5	62,2	111	
2006	17,6	18,3	31,3	35,2	34,7	60,4	188	
2007	16,2	18,1	32,3	31,3	34,7	62,6	148	
2008	18,5	20,1	24,8	32,3	36,1	61,9	186	
2009	16,9	18,6	31,1	35,1	35,0	64,4	246	
2010	16,0	17,3	27,8	36,6	36,5	62,6	181	131
2011	17,6	19,5	29,4	34,4	35,2	63,8	189	123
2012	18,4	18,5	28,1	31,1	37,1	57,9	243	173
2013	17,6	18,9	27,9	30,9	35,1	61,3	247	172
2014	17,9	17,9	27,8	33,4	34,9	65,2	253 (72%)	171 (68%)
2015	16,0	17,7	29,1	32,8	34,1	61,1	293 (74%)	178 (61%)
2016	15,8	19,0	25,5	30,7	32,7	69,5	173 (68%)	116 (67%)
2017	17,5	17,3	26,8	31,0	35,4	72,2	105 (52%)	104 (52%)
2018	15,6	17,9	29,8	33,0	37,8	70,9	91 (54%)	61 (36%)
2019	16,8	17,3	25,8	34,1	34,8	67,9	141 (75%)	153 (81%)
2020	14,6	16,8	28,4	30,7	34,2	70,0	229 (73%)	195 (62%)
2021	15,7	17,0	27,8	31,3	34,3	66,1	134 (66%)	164 (80%)
2022	16,9	15,6	27,3	34,5	36,4	67,2	163 (82%)	118 (59%)

Tabell 8 viser volum bak gjennomsnittsvekter i 2022. Tabellen viser også oppgitte min- og maksvekter i de ulike alder- og kjønnskategoriene.

Tabell 8. Slaktevekter fordelt på kjønns- og alderskategorier på oppgitt veide dyr i Knutshø 2022. SK= simlekalv, BK= bukkekalv, US= ung simle, UB= ung bukk, VS= voksen simle, VB2= voksen bukk felt på fridyrkort og VB3= voksen bukk felt på simle/ungdyrkort.

Kategori dyr	SK	BK	US	UB	VS	VB2	VB3
Antall veid	27	17	4	6	46	32	2
Max vekt	26,1	20,7	32,0	42,0	51,0	91,0	42,0
Min vekt	10,0	8,0	22,5	26,0	22,5	40,0	35,0
Snittvekt	16,9	15,6	27,3	34,5	34,3	69,0	38,5
						Fritt	S/U

HJORTEVILTREGISTERET OG CWD

Jegerne skulle registrere alle felte dyr på www.hjorteviltregisteret.no. Av totalt 202 felte dyr var det registrert 126 dyr (62%) (60 % i 2021, 56 % i 2020) i hjorteviltregisteret. Alle felte dyr skal rapporteres i hjorteviltregisteret av jeger selv, så her trengs det en innsats for å få jegerne til å registrere sitt felte dyr. Inntil videre må imidlertid også kontrollkort leveres inn fysisk til rettighetshaver. Rapportering til hjorteviltregisteret vil bli 100% den dagen det bare skal rapporteres dit.

Jegerne fikk også i 2022 utlevert prøvesett for CWD- prøvetaking (hjerne- og lymfekjertelprøver) av alle dyr eldre enn årskalb. Av 136 felte dyr eldre enn kalv var det registrert innlevert 99 prøver (72 % mot 60 %, i 2021). Det er ikke påvist CWD.

TELLINGER

Minimumstelling i 2022 viste at det var minst 1303 dyr i Knutshø villreinområde, og beregnet vinterstamme viste 1284 dyr (tabell 9, figur 1). Beregning og telling i 2022 viser dermed et ganske godt samsvar.

Tabell 9. Minimumstellinger 2002-2022 sammenholdt med beregninger gjort med bakgrunn i øvrige tellinger og fellingsdata.

År	Beregnet vinterstamme	Minimumstelling
2002	1197	1249
2003	1228	
2004	1231	1205
2005	1261	1246
2006	1380	1375
2007		1370
2008	1517	1526
2009	1544	1620
2010	1507	1392
2011	1450	
2012	1513	
2013	1436	1545
2014	1512	
2015	1510	1399
2016	1339	1237
2017	1246	1287
2018	1331	1312
2019	1365	1338
2020	1407	1437
2021	1359	1252
2022	1284	1303

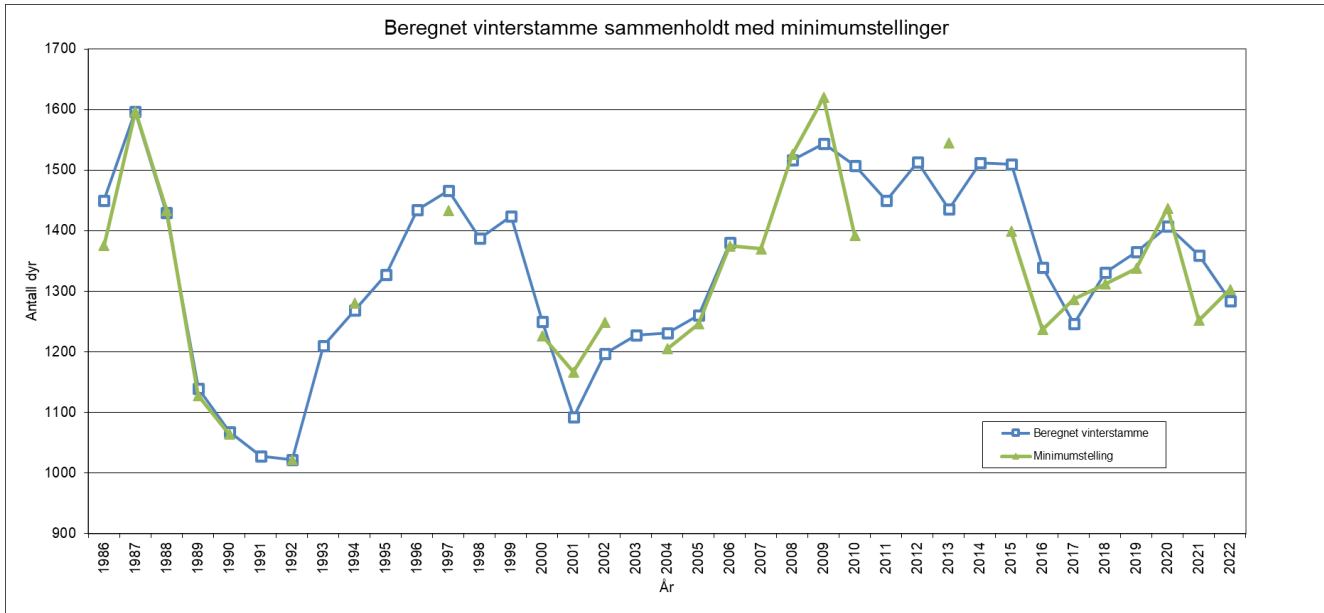

Figur 1. Minimumstillinger og beregnet vinterstamme 1985-2022

Under kalvetellingen i juli ble det funnet 1153 dyr og 301 kalv. Utrekningene viste 38,2 kalv pr. 100 simle/ungdyr (tabell 10 og figur 2). Dette er en kalvingsprosent som ligger rundt normalen for Knutshø. Trenden over en lengre tidsperiode er nedadgående.

Tabell 10. Oversikt over kalvetellinger 2007- 2022

År	Dato	Ant. flokker	Tot. ant. dyr	Simle/ungdyr	Kalv	Bukk	K/100S-U
2007	30.6.	2	1459	918	419	122	45,6
2008	2.7.	4	1508	979	416	75	42,5
2009	24.6.	4	1425	843	384	210	45,6
2010	26.6.	1	1393	937	396	60	42,3
2011	14.7.	4	1344	875	409	60	46,7
2012	12.7.	1	1324	925	347	52	37,5
2013	06.7.	1	1286	867	363	26	41,9
2014	25.6.	2	778	524	234	20	44,7
2015	27.6.	2	1269	869	377	23	43,4
2016	07.7.	2	1158	785	309	64	39,4
2017	09.7.	2	1128	740	308	80	41,6
2018	26.6.	4	1245	741	287	217	39,4
2019	10.7.	1	1201	792	324	85	40,9
2020	25.6.	2	1228	839	307	82	36,6
2021	01.7.	4	1207	771	297	142	38,5
2022	29.6.	1	1153	788	301	64	38,2

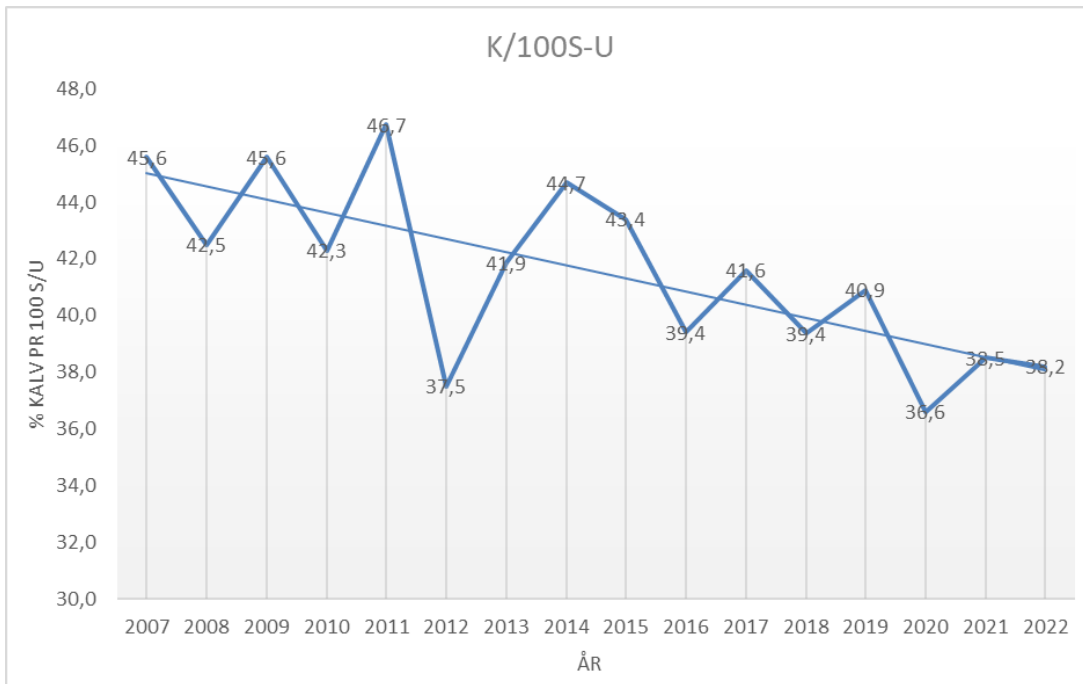

Figur 2. Kalv pr. 100 simle/ungdyr i årene 2007 og 2022.

I 2022 gjennomførte Håvard Rønning filming for strukturtelling 20. og 21. september i området rundt Finsnsjøen. Det ble filmet fire flokker hvor tre av flokkene med til sammen 401 dyr hadde film som var egnet til strukturtelling. I 2022 er andel kalv er innenfor målsetninger i bestandsplanen, andel simler er over målsetning og de tre kategoriene bukk er alle under målsetning i bestandsplanen.

Tabell 11. Strukturtellinger i Knutshø 2008 – 2022.

År	Dato talt	Ant. flokker	Ant. dyr telt	Kalv (18 - 23%)	Simler (40 - 44%)	Ungbukk (7 - 9%)	Bukk 2 år (7 - 9%)	Eldre bukk (18 - 22%)
Målsetninger i bestandsplanen:								
2008		9	507	20,9	41,2	10,5	7,2	20,3
2009		4	768	23,3	42,8	6,3	8,5	19,1
2010		1	575	17,6	49,4	6,1	10,1	16,9
2011		2	430	19,3	47,0	5,6	8,4	19,7
2012	15.-19.okt	3	1012	19,2	47,8	7,0	7,8	18,2
2013	24.okt	2	478	22,4	45,8	6,1	8,8	16,9
2014	27.okt	1	452	18,1	45,3	6,0	11,7	18,8
2015	09-11.okt	2	561	23,4	41,5	4,6	7,0	23,5
2016	5-13.okt	3	645	23,0	42,5	7,0	8,0	19,5
2017	9-20.okt	2	397	24,2	41,8	5,5	7,6	20,9
2018	10.okt	3	567	24,9	46,6	5,1	8,7	14,8
2019	Ingen vellykket telling							
2020	11.nov	1	547	18,0	51,0	6,0	13,0	12,0
2021	18.okt	1	342	12,9	51,8	8,8	7,9	18,7
2022	20.-21.sept	3	401	22,7	52,6	4,0	4,0	16,7

FELLINGER GJENNOM JAKTA

I høst sto hovedtyngden av dyra i Folldal store deler av jakta. Men det var også nordavær ei god uke hvor flere flokker gjorde en god runde i de nordlige områdene, både på Tynsetgrunn og Oppdalsgrunn. Den siste dagen kom flere flokker igjen over til Oppdalsgrunn. Det var også dyr i området Børsjøen – Grønhøa – Marsjøfjellet gjennom hele jakta. Kartet over fellingssteder (figur 6) viser at både jegere med ToR-kort og Oppdalskort (inkl. Statskog) benyttet seg av overgangsmulighetene. Første jaktdag var en lørdag hvor det ble felt flest dyr på en enkeltdag. Ellers var fellingene ganske jevnt fordelt, med topper på overgangsdager (figur 3 og 4).

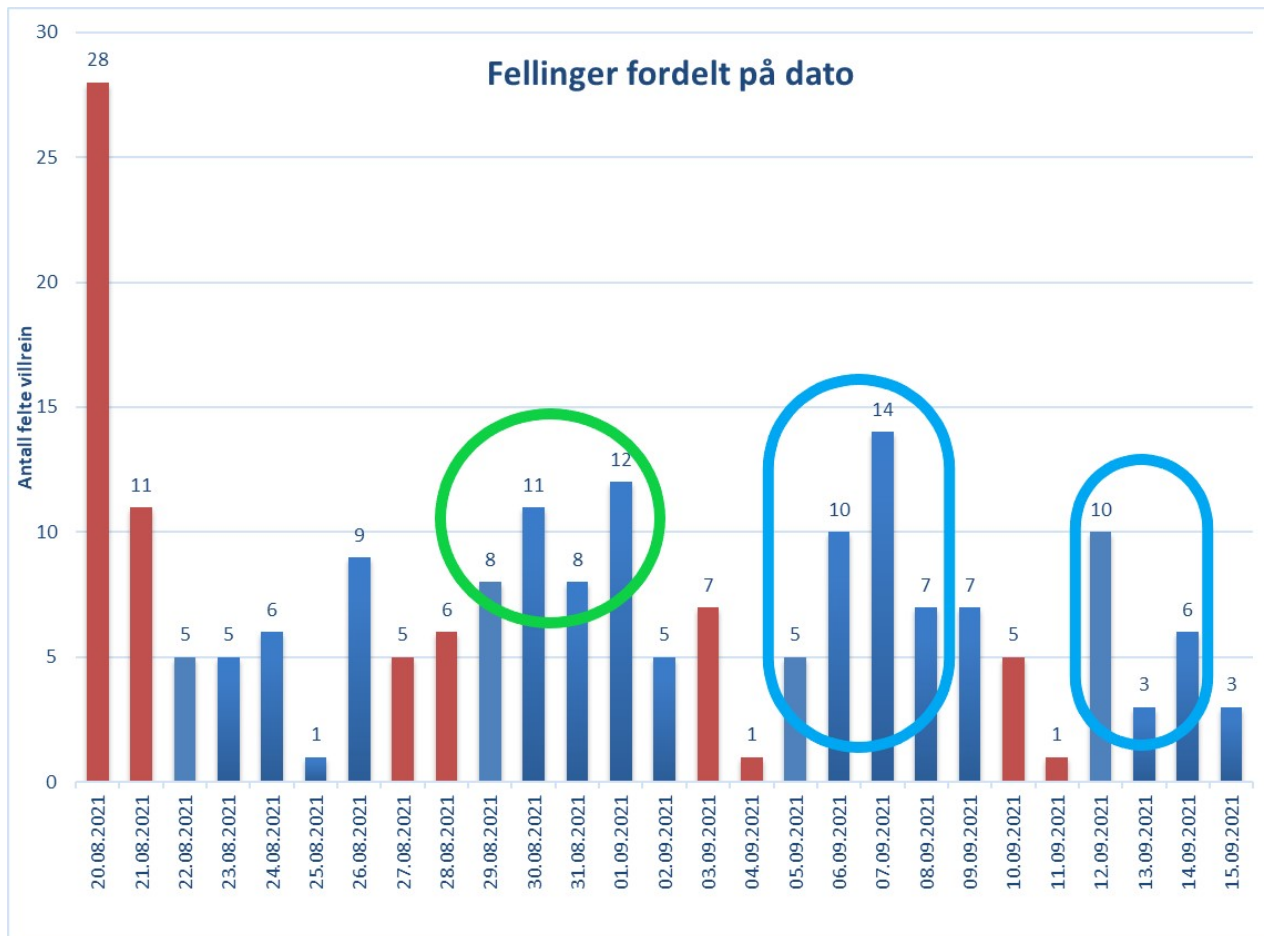

Figur 3. Fellinger fordelt på datoer. Røde søyler er helgedager. Grønn sirkel markerer overgangsdagene mellom TOR, Oppdal og Statskog mens de blåe sirklene markerer overgangsdager mellom TOR, Oppdal, Statskog og Folldal.

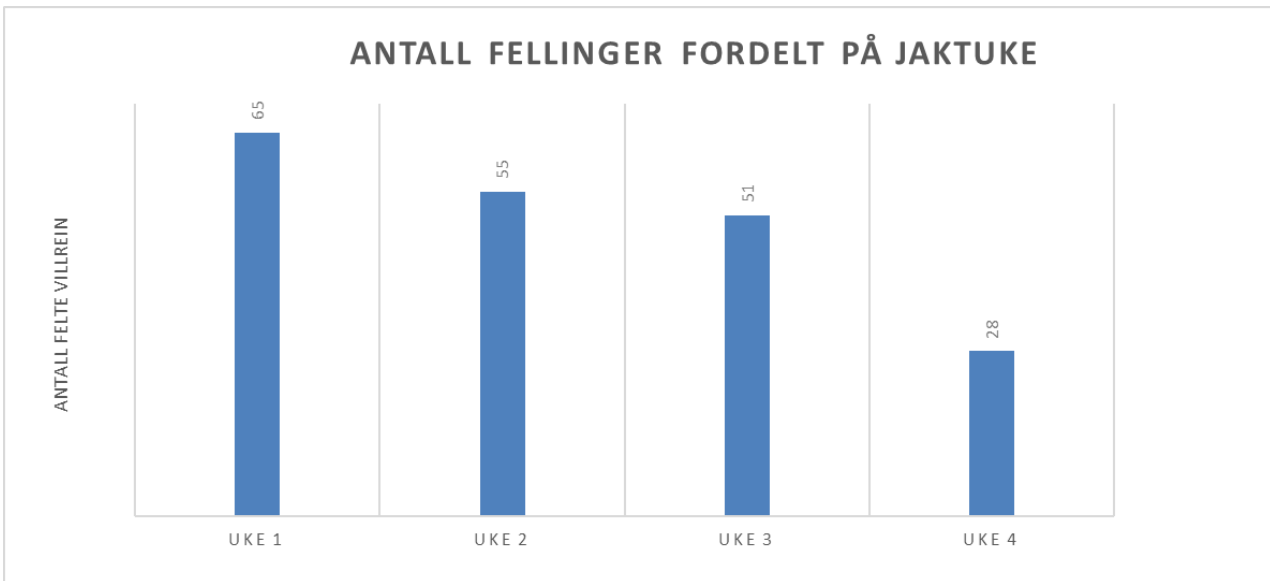

Figur 4. Fellinger fordelt på jaktuger. Merk at siste jaktuke bare består av 6 jaktdager.

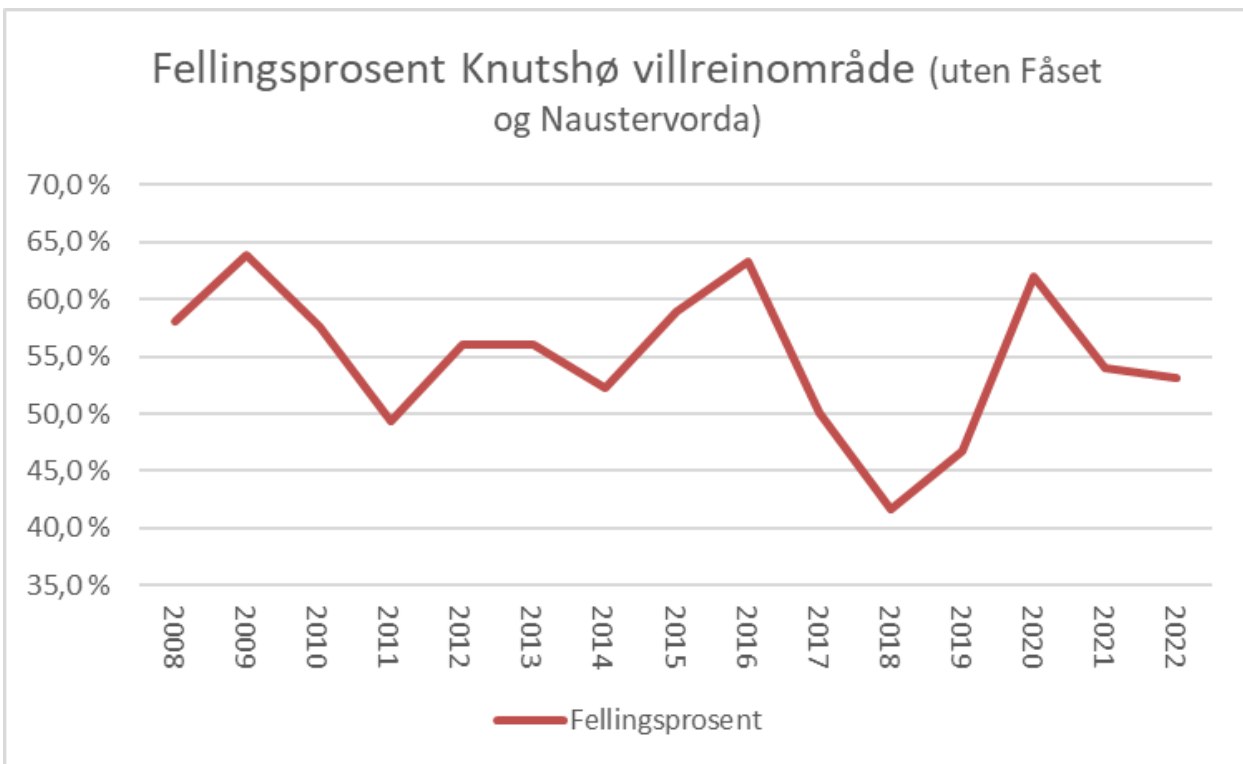

Figur 5. Fellingsprosent i årene 2008 – 2022.

OVERGANGSAVTALER I 2022

Innen hvert oppsynsdistrikt (Oppdal, Folldal og ToR) var det fellesjakt hele jakttiden.

På datoene 29. aug., 30. aug., 31. aug. og 1. sept. var det gjensidig overgang mellom jaktfeltene i Oppdal (O7, O30, O31), Statskog (O8, O9a, O9b, O10 og O/D 11) og Tynset og Rennebu (T1, T3, T4, T4a, T14, T20-27, R5a og R6). Jaktfeltene i Folldal var ikke med på denne avtalen.

På datoene 5.sept., 6.sept., 7.sept., 8.sept., 12.sept., 13. sept. og 14. sept. var det overgang mellom Oppdal (O7, O30, O31), Statskog (O8, O9a, O9b, O10 og O/D 11), Tynset og Rennebu (T1, T3, T4, T4a, T14, T20-27, R5a og R6) og Folldal (F12, F13, F15, F16, F17 og T19).

Jegere med kort fra disse rettighetshaverne kunne felle sitt dyr hvor som helst innen det felles jaktområdet i overgangsperiodene. Det var ikke stilt krav om inngang fra eget felt. Tilbakemeldingene fra jegere og oppsyn på avtalen har vært svært gode.

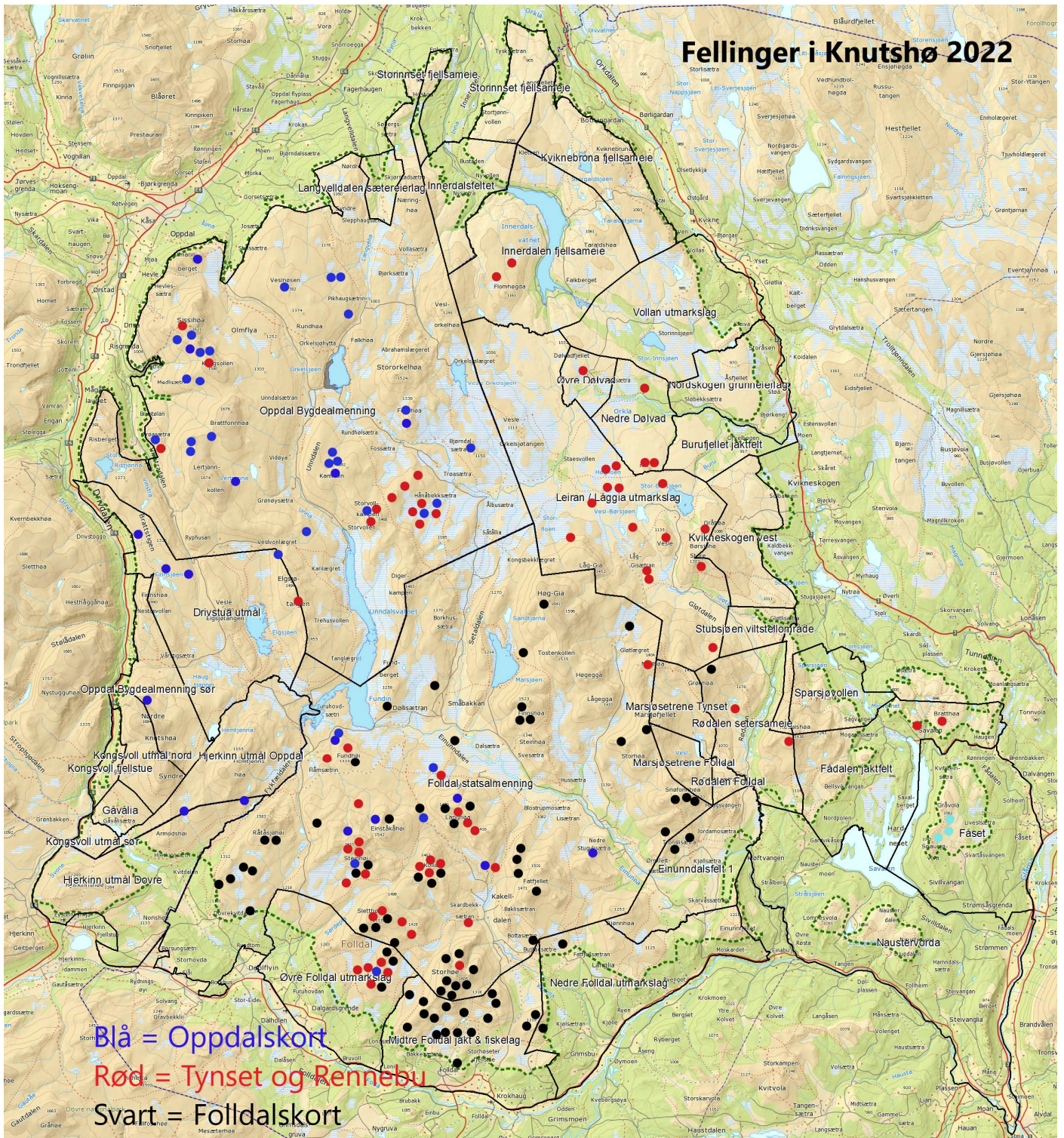

Figur 6. Kart over fellingssteder der dette er utfyllt på kortet av jeger. En del jegere har bare skrevet på jaktfeltnummer, disse fellingene er derfor tilfeldig plassert innen det aktuelle området.